

Edital 001/2021

PROCESSO SELETIVO PROFESSORES ENSINO MÉDIO INTEGRADO – EMI

TÉCNICO EM INGLÊS - TURISMO, HOSPEDAGEM E EVENTOS

INSTRUÇÕES AO CANDIDATO

1. Ao receber a prova, confira se a mesma está completa: 50 questões, sendo as 10 primeiras de Língua Portuguesa, 10 de Educação Profissional, 10 de Didática e as 20 últimas de Conhecimento Específico;
2. Caso a PROVA esteja incompleta ou tenha qualquer defeito de digitação, solicite ao Fiscal da sala, antes de iniciar a prova, que tome as providências cabíveis;
3. Sobre as mesas / carteiras apenas caneta **AZUL** ou **PRETA**, documento de identidade, prova e cartão resposta;
4. Os celulares devem ser DESLIGADOS;
5. A prova iniciará às 13h e terminará, impreterivelmente, às 17h.
6. O candidato só poderá entregar a prova após uma hora do início da mesma;
7. O **CARTÃO-RESPOSTA** será distribuído após 30 minutos do início da prova;
8. Não será permitido levar a prova, sob pena de desclassificação;
9. As respostas devem ser marcadas no **CARTÃO-RESPOSTA** com caneta **AZUL** ou **PRETA**, conforme modelo a seguir, preenchendo todo retângulo;
10. Questões rasuradas, manchadas, com duas ou mais marcações, serão anuladas;
11. Em hipótese alguma será entregue outro cartão resposta para o candidato;
12. Será excluído do Processo Seletivo o candidato que faltar, chegar atrasado à prova, ou que, durante a realização, for surpreendido em comunicação com outro candidato, por escrito ou através de equipamentos eletrônicos, ou ainda, que venha a tumultuar a realização das avaliações, podendo responder penalmente pelos atos ilícitos praticados;
13. Ao finalizar a **PROVA** avise ao fiscal da sala e entregue seu **CARTÃO-RESPOSTA** devidamente assinado e o **CADERNO DE PROVA**;
14. Assine a lista de presença e verifique se não esqueceu algum objeto.

01	A	<input type="checkbox"/>	C	D	E
02	A	B	<input type="checkbox"/>	D	E
03	A	B	C	D	<input type="checkbox"/>
04	A	B	<input type="checkbox"/>	D	E

Nome: _____ Curso: _____
CPF: _____ Local de Prova: _____ Sala: _____

Divulgação do GABARITO PRELIMINAR no site www.centec.org.br conforme calendário.

01	02	03	04	05	06	07	08	09	10	11	12	13	14	15	16	17	18	19	20	21	22	23	24	25
26	27	28	29	30	31	32	33	34	35	36	37	38	39	40	41	42	43	44	45	46	47	48	49	50

LÍNGUA PORTUGUESA**“Amor”**

Por Rachel de Queiroz

Outro dia liguei o rádio e ouvi que faziam um concurso entre os ouvintes procurando uma definição para amor. As respostas eram muito ruins, até dava para se pensar que nem ouvintes nem locutores entendiam nada de amor realmente; o lugar-comum é mesmo o refúgio universal, que livra de pensar e dá, a quem o usa, a impressão de que mergulha a colher na gamela da sabedoria coletiva e comunga das verdades eternas. O que aliás pode ser verdade.

Mas a ideia de definição me ficou na cabeça e resolvi perguntar por minha conta. Tive muitas respostas. A impressão geral que me ficou do inquérito é que de amor entendem mais os velhos do que os moços, ao contrário do que seria de imaginar. E menos os profissionais que os amadores __digo os amadores da arte de viver, propriamente, e os profissionais do ensino da vida. Vamos ver:

Dona Alda, que já fez bodas de ouro, diz que o amor é principalmente paciência. Indaguei: e tolerância? Ela disse que tolerância é apenas paciência com um pouco de antipatia. E diz que amor é também companhia e amizade. E saudade? [...] Não. Afinal, o amor não vai embora. Apenas envelhece, como a gente.

A jovem recém-casada me diz que o amor é principalmente materialismo. Todos os sonhos das meninas estão errados. Aquelas coisas que se leem nos livros da Coleção das Moças, aqueles devaneios e idealismos e renúncias e purezas, está tudo errado. Quando a gente casa, é que vê que o amor não passa de materialismo. [...]

Um senhor quarentão, bem casado, pai de filhos: “Amor, como se entende em geral, é coisa da juventude. Depois de uma certa idade, amor é mais costume. É verdade que tem a paixão com seus perigos. Mas você falou em amor e não em paixão, não foi?”

__ E de paixão, que me diz? __ Aí ele se fecha em copas. “Deixo isso para os jovens. Velhote apaixonado é fogo. E eu não passo de um pai de família.”

A mãe da família desse senhor: “Amor? Bem, tem amor de noiva, que é quase só castelos e tolices. Tem o de jovem casada, que é também muita tolice __ mas sem castelos. Complicado com ciúme, etc., mas já inclui algum elemento mais sério. E tem o amor do casamento, que é a realidade da vida puxada a dois. Agora, o amor de mãe... Você perguntou também o amor de mãe?”

Respondi energicamente que não: amor de mãe, não. Quero saber só de amor de homem com mulher, amor propriamente dito.

Diz o solteiro, quase solteirão, que se imagina irresistível e incansável: “Amor é perigo. Só é bom com mulher sem compromissos. [...] O melhor é amor forte e curto, que embriaga enquanto dura e não tem tempo para se complicar. Aquela história de marinheiro com um amor em cada porto tem o seu brilho, tem o seu brilho”.

O pastor protestante diz que o amor é sublimar a atração entre os dois seres, é atingir a mais alta e pura das emoções. Não confundir amor com sexo! [...]

Já o padre católico não elimina o sexo do amor. Explica que, pelo contrário, o sexo, no amor, é tão importante como os seus demais componentes __ o altruísmo, a fidelidade, a capacidade de sacrifício, a ausência do egoísmo. E é tão importante que, para santificar o amor sexual __ o amor conjugal __, a Igreja o põe sob a guarda de um sacramento, o santo matrimônio. E ante a pergunta: se tudo é assim tão santo, por que os padres não casam? O padre velho não se importa com a impertinência, sorri: “Nós nos demos a um amor mais alto. Casamento, para nós, seria pior que bigamia...”

E por último tem a matrona sossegada que explica: “Amor? Amor é uma coisa que dói dentro do peito. Dói devagarinho, quentinho, confortável. É a mão que vem da cama vizinha, de noite, e segura na sua, adormecida. E você prefere ficar com o braço gelado e dormente a puxar a sua mão e cortar aquele contato. Tão precioso ele é. Amor é ter medo __ medo de quase tudo __ da morte, da doença, do desencontro, da fadiga, do costume, das novidades. Amor pode ser uma rosa e pode ser um bife, um beijo, uma colher de xarope. Mas o que o amor é, principalmente, são duas pessoas neste mundo”. ([Obs.: Mantivemos a formatação extraída da página Conti Outra] De “Cenas brasileiras”, in Coleção Para gostar de ler. São Paulo, Ática, 1995, Disponível em: <<https://www.contioutra.com/amor-uma-cronica-de-rachel-de-queiroz/>>. Acesso em 30 mar. 2020).

01. A narradora busca pela definição de amor. Sobre a definição de amor das pessoas casadas, é CORRETO inferir que o amor é:

- Um conto de fadas, com castelos e tolices.
- Tolerância com um pouco de antipatia.
- Paciência, costume, materialismo e realidade da vida puxada a dois.
- Apenas materialismo, sem idealismo, sem renúncia e sem pureza.

e) Sublimar a atração entre dois seres, porém não tem nada a ver com sexo.

02. Ao realizar a sua pesquisa, a narradora chegou à conclusão de que:

- a) O amor não tem definição.
- b) Todos entendem de amor.
- c) O amor tem de ser experimentado.
- d) Os mais velhos entendem mais de amor.
- e) A definição de amor não pode ser catalogada.

03. Os gêneros textuais existem em grande quantidade, porque as práticas sociocomunicativas são dinâmicas e variáveis. Sobre o texto de Rachel de Queiroz, é CORRETO afirmar que se trata de:

- a) Um artigo de opinião.
- b) Uma crônica.
- c) Uma carta ao leitor.
- d) Uma fábula.
- e) Um conto.

04. Observe os textos a seguir:

- I. “Eu quero ter um milhão de amigos e bem mais forte pode cantar...” (Roberto Carlos).
- II. “Põe meia dúzia de Brahma pra gelar, muda a roupa de cama, eu tô voltando.” (Maurício Tapajós/Paulo C. Pinheiro).
- III. “Desvio de dinheiro público pode chegar a R\$ 200 bilhões por ano no Brasil” (Grupo Mais Expressão).

Assinale o item CORRETO:

- a) Em I há uma hipérbole, em II, uma metonímia e em III, um eufemismo.
- b) Em I há uma metonímia, em II, uma hipérbole e em III, um anacoluto.
- c) Em I há um eufemismo, em II, uma metonímia, em III, uma sinestesia.
- d) Em I há uma antítese, em II, uma hipérbole, em III, uma sinestesia.
- e) Em I há uma hipérbole, em II, uma metonímia, em III, uma gradação.

05. Observe o cartaz a seguir:

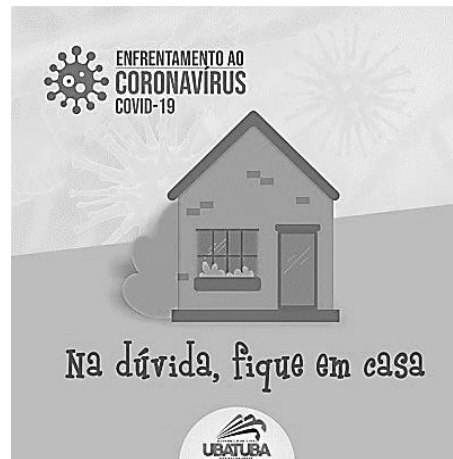

Fonte: Google

Neste cartaz de uma campanha contra o COVID-19, há um comando direto ao leitor: “Na dúvida, fique em casa”. A função da linguagem predominante nesse texto é:

- a) Emotiva.
- b) Conativa.
- c) Referencial.
- d) Poética.
- e) Fática.

06. Observe as orações abaixo:

- I. Dividiu-se a herança da família entre os irmãos.
- II. Precisa-se de operários.
- III. Havia duas pessoas dentro do carro.
- IV. Chegaram duas caixas com encomendas para você.

Sobre as orações acima, podemos AFIRMAR que:

- a) Em I e IV os sujeitos são classificados como simples.
- b) Em I e II os sujeitos são classificados como indeterminados.
- c) Apenas em III temos um sujeito indeterminado.
- d) Não há sujeito em I e II.
- e) Em IV o sujeito é classificado como indeterminado.

07. As palavras “hífen” e “ômega” são acentuadas por serem, respectivamente:

- a) Oxítone terminada em “en” e proparoxítone.
- b) Paroxítonas, sendo a primeira terminada em “en” e a segunda em “a”.
- c) Paroxítona terminada em “n” e proparoxítone.
- d) Proparoxítone e proparoxítone.
- e) Oxítone terminada em “en” e paroxítona terminada em “a”.

08. Lisbela e o Prisioneiro é uma comédia romântica e

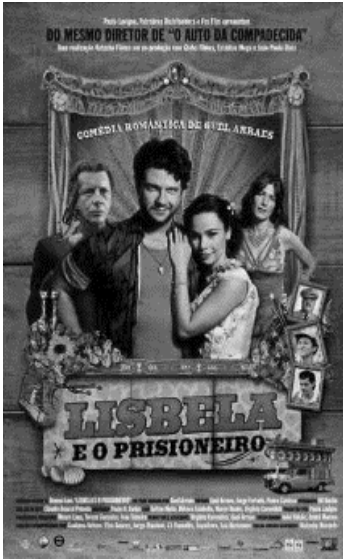

conta a história divertida do malandro, aventureiro e conquistador Leléu (Selton Mello) e da mocinha sonhadora Lisbela (Débora Falabella), que adora ver filmes americanos e sonha com os heróis do cinema. A mocinha conta a sua própria história por meio de um filme que se passa no

cinema, é o cinema falando do próprio cinema. Logo, a função da linguagem predominante é a metalinguagem, porque:

- a) Tem como objetivo principal transmitir suas emoções, sentimentos e subjetividades por meio da própria opinião.
- b) O emissor preocupa-se de que maneira a mensagem será transmitida por meio da escolha das palavras, das expressões, das figuras de linguagem.
- c) É caracterizada por uma linguagem persuasiva que tem o intuito de convencer o leitor.
- d) Tem como objetivo estabelecer ou interromper a comunicação de modo que o mais importante é a relação entre o emissor e o receptor da mensagem.
- e) A linguagem se refere a ela mesma. Dessa forma, o emissor explica um código utilizando o próprio código.

09. Observe a tirinha:



(Fonte: Google Imagens – Disponível em: <encurtador.com.br/uvzX8>. Acesso em 27 mar. 2020.)

A construção de sentido do texto está ancorada na figura de linguagem:

- a) Metáfora.
- b) Antítese.
- c) Pleonasma.
- d) Paradoxo.
- e) Metonímia.

Texto para a questão 10

Súplica Cearense

Luiz Gonzaga

*Oh! Deus, perdoe este pobre coitado
Que de joelhos rezou um bocado
Pedindo pra chuva cair sem parar*

*Oh! Deus, será que o senhor se zangou
E só por isso o sol arretirou
Fazendo cair toda a chuva que há*

*Senhor, eu pedi para o sol se esconder um
tiquinho
Pedi pra chover, mas chover de mansinho
Pra ver se nascia uma planta no chão*

*Oh! Deus, se eu não rezei direito o Senhor me
perdoe
Eu acho que a culpa foi
Desse pobre que nem sabe fazer oração*

*Meu Deus, perdoe eu encher os meus olhos de
água
E ter-lhe pedido cheinho de mágoa
Pro sol inclemente se arretirar*

*Desculpe eu pedir a toda hora pra chegar o
inverno*

*Desculpe eu pedir para acabar com o inferno
Que sempre queimou o meu Ceará.*

(Fonte: Disponível em: <<https://www.lettras.mus.br/luiz-gonzaga/81584/>>. Acesso em 30 mar. 2020)

10. A letra da canção representa a súplica do sertanejo pela chuva. O compositor para escrever a letra:

- a) Apropria-se do jeito de falar de um dono de fazenda.
- b) Utiliza-se da norma padrão, já que se trata de uma oração.
- c) Emprega-se o jeito de falar de um homem religioso e bem instruído.

- d) Usa um tom de diálogo com Deus, mesmo não sendo espontâneo.
- e) É espontâneo e apropria-se do jeito de falar de um pobre coitado sertanejo.

EDUCAÇÃO PROFISSIONAL**11. De acordo com a Lei 9.394/96 LDB, do seu capítulo II. Art. 35, o Ensino Médio, etapa final da educação básica, com duração mínima de três anos, terá como finalidades, EXCETO:**

- a) A consolidação e o aprofundamento dos conhecimentos adquiridos no Ensino Fundamental, possibilitando o prosseguimento de estudos.
- b) A preparação básica para o trabalho e a cidadania do educando, para continuar aprendendo, de modo a ser capaz de se adaptar com flexibilidade a novas condições de ocupação ou aperfeiçoamento posteriores.
- c) O Currículo do Ensino Médio, destacará a educação tecnológica básica, a compreensão do significado da ciência, das letras e das artes; no processo de aprendizagem do educando na formação para exercício da cidadania.
- d) O aprimoramento do educando como pessoa humana, incluindo a formação ética e o desenvolvimento da autonomia intelectual e do pensamento crítico.
- e) A compreensão dos fundamentos científico-tecnológicos dos processos produtivos, relacionando a teoria com a prática, no ensino de cada disciplina.

12. As diretrizes curriculares nacionais para a Educação Profissional Técnica de Nível Médio definidas na resolução do CNE nº 6/2012, são desenvolvidas nas seguintes formas:

- a) Educação de Jovens e Adultos (EJA), Ensino Técnico de Nível Médio e Ensino Regular Presencial.
- b) Ensino Médio Regular, Ensino Técnico de Nível Médio e Educação de Jovens e adultos (EJA).
- c) Articulada ou integrada, prioritariamente subsequente ao Ensino Fundamental e Médio.
- d) Articulada ao Ensino Médio, podendo ser integrada ou concomitante e subsequente para os egressos do Ensino Médio.

- e) Integrada de Nível Médio ou Tecnológico, Ensino Médio Regular e Educação a Distância (EaD).

13. A lei 9394/96 LDB descreve em seu título V, do capítulo III quatro artigos citados no que se refere à educação profissional. Salvo o item:

- a) A educação profissional, integrada às diferentes formas de educação, ao trabalho, à ciência e à tecnologia, conduz ao permanente desenvolvimento de aptidões para a vida produtiva.
- b) Os sistemas de ensino profissionalizante manterão cursos e exames supletivos, que compreenderão a base nacional comum do currículo, habilitando ao prosseguimento de estudos em caráter regular.
- c) A educação profissional será desenvolvida em articulação com o ensino regular ou por diferentes estratégias de educação continuada, em instituições especializadas ou no ambiente de trabalho.
- d) O conhecimento adquirido na educação profissional, inclusive no trabalho, poderá ser objeto de avaliação, reconhecimento e certificação para prosseguimento ou conclusão de estudos.
- e) As escolas técnicas e profissionais, além dos seus cursos regulares, oferecerão cursos especiais, abertos à comunidade, condicionada a matrícula à capacidade de aproveitamento e não necessariamente ao nível de escolaridade.

14. O credenciamento das instituições de ensino públicas e privadas para a oferta de educação profissional técnica de nível médio no âmbito do sistema de ensino do estado do Ceará é responsabilidade do (a):

- a) Ministério da Educação.
- b) Conselho Nacional de Educação.
- c) Secretaria Estadual da Educação.
- d) Secretaria de Educação Profissional e Tecnológica.
- e) Conselho Estadual de Educação.

15. De acordo com o decreto Nº 5154, de 23 de julho de 2004 em sua redação apresentada no Art. 5º, os cursos de educação profissional tecnológica de graduação e pós-graduação organizar-se-ão, no que concerne aos objetivos, características e

duração, de acordo com as diretrizes curriculares nacionais definidas pelo respectivo órgão.

- a) Ministério da Educação.
- b) Conselho Nacional de Educação.
- c) Secretaria de Educação do Estado.
- d) Conselho Estadual de Educação.
- e) Pela instituição de Ensino.

16. Conforme a resolução do CNE 06/2012, NÃO é correto afirmar para forma integrada com o Ensino Médio, nos cursos de Educação Profissional de Nível Técnico.

- a) Somente poderá ser ofertado a quem tenha concluído o Ensino Fundamental.
- b) O Ensino Médio e o curso técnico são realizados pela mesma instituição.
- c) É de matrícula única.
- d) O curso é planejado em um currículo único e integrado.
- e) Somente será ofertado para os egressos do Ensino Médio.

17. Sobre os princípios da Educação Profissional Técnica de Nível Médio.

- I. Relação e articulação entre a formação desenvolvida no Ensino Médio e a preparação para o exercício das profissões técnicas, visando à formação integral do estudante.
- II. Trabalho assumido como princípio educativo, tendo sua integração com a ciência, a tecnologia e a cultura como base da proposta político-pedagógica e do desenvolvimento curricular.
- III. Identidade dos perfis profissionais de conclusão de curso, que contemplem conhecimentos, competências e saberes profissionais requeridos pela natureza do trabalho, pelo desenvolvimento tecnológico e pelas demandas sociais, econômicas e ambientais.
- IV. Respeito ao princípio constitucional e legal do pluralismo de ideias e de concepções pedagógicas.
- V. Subordinação dos interesses individuais aos gerais: os interesses gerais da instituição devem ser subordinados aos interesses particulares das pessoas.

Assinale a alternativa que SÃO princípios da Educação Profissional Técnica de Nível Médio, definidos na Resolução CNE Nº 6, de 20 de setembro 2012.

- a) Itens I, II, III, IV e V.
- b) Itens II, III e IV, apenas.
- c) Itens I, III e V, apenas.
- d) Itens I, II, III e IV, apenas.
- e) Itens II, III, IV e V, apenas.

18. Conforme regulamentação do estágio nas Escolas Estaduais de Educação Profissional do Ceará, NÃO é correto afirmar.

- a) O valor da bolsa de estágio será reajustada pelo mesmo índice de revisão geral da remuneração dos servidores públicos do Poder Executivo, das Autarquias e das Fundações Públicas do Estado do Ceará.
- b) Os agentes de integração deverão contratar em favor do estagiário, seguro contra acidentes pessoais.
- c) A duração e a frequência mensal do estagiário, não interfere no cálculo e no pagamento da bolsa estágio.
- d) Os agentes de integração poderão conceder, quando necessário, ao estagiário auxílio transporte.
- e) Os estagiários que utilizarem transportes disponibilizados gratuitamente pela administração pública para o deslocamento até o local de estágio não farão uso ao auxílio transporte.

19. Para a resolução do Conselho Nacional de Educação – CNE que trata da atualização e definição de novos critérios para a composição do Catálogo Nacional de Cursos Técnicos, é CORRETO afirmar.

- a) A validade máxima dos cursos técnicos de nível médio implantados em caráter experimental é de três anos, contados da data de sua implantação.
- b) Orienta os sistemas de ensino e apenas as instituições privadas de Educação Profissional e Tecnológica quanto à oferta de cursos técnicos de nível médio.
- c) Não podem ser apresentadas propostas de solicitação de alteração de curso e de eixo tecnológico.

- d) A aprovação pelos conselhos estaduais de educação é o único critério para admissão de solicitação de inclusão de cursos.
- e) Para os cursos experimentais não é necessário aprovação pelos conselhos estaduais de educação e nem o cadastramento no SISTEC.

20. Sobre a criação das Escolas Estaduais de Educação Profissional no Estado do Ceará, tratada na Lei Nº 14.273, de 19 de dezembro de 2008.

- I. Faz parte da estrutura organizacional na Secretaria da Educação – SEDUC.
- II. A jornada é de tempo parcial.
- III. As equipes docentes e o provimento dos cargos em comissão das Escolas Estaduais de Educação Profissional serão feitos mediante seleção pública.
- IV. A oferta é na forma de Ensino Médio Integrado.

Marque a alternativa CORRETA.

- a) Apenas os Itens I e III e IV estão corretos.
- b) Apenas os Itens II, III e IV estão corretos.
- c) Todos os itens estão corretos.
- d) Apenas os Itens I e II estão corretos.
- e) Apenas os Itens II e IV estão corretos.

DIDÁTICA

21. De acordo com os estudos de Bloom (1993), a avaliação do processo ensino-aprendizagem, apresenta três tipos de funções: diagnóstica (analítica), formativa (controladora) e somativa (classificatória). Sobre a avaliação formativa (controladora) é possível AFIRMAR que:

- a) É realizada no início e no final de cada ano letivo, com o objetivo de identificar a realidade do aluno.
- b) Pode ser realizada a qualquer momento pelo professor, pois tem como objetivo, verificar se o aluno apresenta ou não habilidades e pré-requisitos para o processo.
- c) Realizada somente no início do ano letivo, com o objetivo de identificar as causas de dificuldades recorrentes na aprendizagem.
- d) É aquela que tem como função controlar, devendo ser realizada durante todo o período letivo, com o intuito de verificar se os estudantes estão alcançando os objetivos propostos anteriormente.

- e) Objetiva avaliar de maneira geral o grau em que os resultados mais amplos têm sido alcançados ao longo e final de um curso.

22. As teorias da aprendizagem possibilitam ao educador compreender como alcançar os objetivos propostos ao ensino. Levando em conta as teorias vigentes, observe os excertos abaixo.

- I. É uma corrente da psicologia que define o comportamento humano como resultado “das influências dos estímulos do meio”. Skinner é o seu principal representante.
- II. Vygotsky é o fundador dessa teoria que pode ser dividida em dois princípios. O primeiro princípio é estudar o processo, pois o psicólogo entende que o estudo histórico do comportamento é a base de tudo.
- III. Essa teoria propõe a construir algo novo a partir do conhecimento prévio dos alunos, utilizando alguns meios, tais como o mapa conceitual. O objetivo dessa teoria é sempre descobrir coisas novas e promover uma aprendizagem prazerosa.
- IV. Nessa teoria, a escola deve dar condições para que o aluno aprenda por si próprio e o professor deve criar condições ou situações desafiadoras.

- () Cognitivista.
- () Sociointeracionista.
- () Behaviorismo.
- () Aprendizagem significativa.

A alternativa que contém a ordem CORRETA é:

- a) IV, II, III, I.
- b) IV, II, I, III.
- c) III, II, I, IV.
- d) I, II, IV, III.
- e) IV, III, I, II.

23. Sobre a sala de aula invertida, é possível AFIRMAR que:

- a) Nessa metodologia, o professor não é nada mais que um mediador, limitando-se apenas a selecionar o conteúdo a ser consumido pelo meio virtual.
- b) O aluno absorve o conteúdo no meio virtual e não é necessário levar o debate para dentro da sala de aula, ficando o conteúdo selecionado para casa apenas como opcional.

- c) A ideia é que o aluno absorva o conteúdo através do meio virtual e ao chegar na sala presencial já esteja ciente do assunto a ser desenvolvido. Então, a sala de aula presencial se torna o local de interação professor-aluno.
- d) Basta o professor usar os recursos tecnológicos como repassar um texto ou vídeo pelo whatsapp, dessa forma, a sala de aula invertida já acontece.
- e) Além de os alunos consumirem conteúdo através do ensino online, esses indivíduos utilizam a sala de aula física apenas para realizarem provas e trabalhos em grupo.
- 24. “[...] as tecnologias digitais podem trazer contribuições significativas para os processos de ensino e de aprendizagem, pois permitem a amplificação do espaço da sala de aula para uma extensão ilimitada. Para Moran (2015), a educação formal deve acontecer de forma híbrida [...] (DIESEL, Aline, 2016, Disponível em: <<http://hdl.handle.net/10737/1198>>. Acesso em 30 mar. 2020).**
- Sobre o ensino híbrido, nessa concepção de Moran (2015), é CORRETO afirmar que:**
- a) O espaço físico da sala de aula deve ser misturado com os múltiplos espaços do cotidiano, inclusive os digitais.
- b) Essa metodologia só é viável no ensino superior, pois os alunos já são adultos e conscientes do uso das tecnologias.
- c) Não é possível aplicar nas escolas, pois demanda recursos tecnológicos altamente avançados.
- d) Requer do poder público uma demanda maior de recursos para as escolas, pois os professores sozinhos não conseguem implementá-lo.
- e) Requer do professor uma formação complementar, sem esta não é possível usar as tecnologias digitais dentro da sala de aula.
- 25. Sobre as abordagens do processo de ensino e aprendizagem, de acordo com Mizukami (1986), na abordagem tradicional o aluno:**
- a) É eficiente e produtivo e é quem lida “cientificamente” com os problemas da realidade.
- b) É um ser “ativo” e participativo, é o centro do processo de ensino e aprendizagem.
- c) Tem papel “ativo” de observar, de experimentar e de comparar o que aprendeu com outros aprendizados.
- d) É uma pessoa concreta, objetiva, é quem deve ser capaz de operar conscientemente mudanças na realidade.
- e) É um ser “passivo” que deve assimilar os conteúdos transmitidos pelo professor.
- 26. Sobre o Planejamento, Libâneo (2013) afirma que é um meio para se programar as ações docentes, além de ser um momento de pesquisa e de reflexão intimamente ligado à avaliação. As três modalidades de planejamento, conforme este autor, são:**
- a) O plano da escola, o plano anual e o plano de conteúdo.
- b) O projeto político-pedagógico, o plano da escola e o plano de ensino.
- c) O plano da escola, o plano de ensino e o plano de aulas.
- d) O plano prévio, o plano de ação e o plano de aulas.
- e) O plano anual, o plano de conteúdos e o plano de ensino.
- 27. Segundo Libâneo (2013), a ação de planejar é uma atividade consciente de previsão das ações docentes, fundamentais em opções político-pedagógicas e tendo como referência permanente as situações didáticas concretas. Leia as assertivas abaixo e marque a opção CORRETA:**
- I. São exemplos de requisitos para o planejamento: as exigências dos planos e dos programas oficiais e as condições prévias dos alunos para a aprendizagem.
- II. O plano da escola é um roteiro organizado das unidades didáticas para um ano ou semestre.
- III. É uma função do planejamento escolar facilitar a preparação das aulas: selecionar material didático em tempo hábil, saber que tarefas professor e alunos devem executar, replanejar o trabalho frente a novas situações.
- a) Apenas I e II estão corretas.
- b) Apenas I e III estão corretas.
- c) Apenas III está correta.
- d) I, II e III estão corretas.
- e) Apenas II e III estão corretas.

28. Libâneo (2013) define a avaliação escolar como um componente do processo de ensino que visa, através da verificação e qualificação dos resultados obtidos, determinar a correspondência destes com os objetivos propostos e daí orientar a tomada de decisões em relação às atividades didáticas seguintes. Sobre a função didático-pedagógica, é CORRETO afirmar que:

- a) A avaliação foi feita para julgar se o aluno deve ou não passar de ano.
- b) Esta função cumpre pelo menos a função de diagnóstico.
- c) Esta função cumpre apenas a função de controle.
- d) Se refere ao papel da avaliação no cumprimento dos objetivos gerais e específicos da educação escolar.
- e) Se refere apenas à elaboração de provas.

29. Os Cursos Técnicos podem ser desenvolvidos de forma articulada com o Ensino Médio ou serem subsequentes a ele. Sobre a forma ARTICULADA é CORRETO afirmar que:

- a) Pode ocorrer de forma integrada ou concomitante.
- b) Pode ocorrer ainda no ensino fundamental.
- c) Destina-se apenas a quem já concluiu o ensino médio.
- d) Não pode ser ofertada na escola.
- e) O aluno deve se submeter a um teste de aptidão.

30. Roldão (2007) afirma que a função de ensinar é socioprática sem dúvida, mas o saber que requer é intrinsecamente teorizador, compósito e interpretativo. Prefere, assim, em vez de prática docente, falar da ação de ensinar, enquanto ação inteligente, fundada num domínio seguro de um saber. De acordo com esta autora, ser professor é:

- a) É aquele que ensina apenas porque sabe, uma vez que qualquer pessoa com conhecimentos pode ser um professor.
- b) É aquele que sabe e acredita que a mediação é um dom.
- c) É uma vocação, porque o docente precisa ter este dom nato.
- d) É delegar todas as funções aos alunos, tornando-os independentes e autônomos.

- e) É ser um profissional de ensino, legitimado por um conhecimento específico exigente e complexo, de que procuramos clarificar algumas dimensões.

INGLÊS PARA TURISMO/HOSPEDAGEM/EVENTOS

31. Read and answer:

He fought the battle **defiantly**.

Choose the sequence in which not all the words have the same grammar class as “defiantly”:

- a) Always – Finally – Never – Quickly
- b) Awkwardly – Dutifully – Often - Promptly
- c) Badly – Bully – Regularly – Rudely
- d) Happily – Lately – Poorly – Slowly
- e) Properly – Sometimes – Suddenly – Wildely

32. Read and answer:

“I been tryna call

I been on my own for long enough

Maybe you can show me how to love, maybe

I'm going through **withdrawals**.”

Blinding Lights by The Weeknd

The word “withdrawals” at the music is:

- a) A noun.
- b) A pronoun.
- c) A verb.
- d) An adjective.
- e) An adverb.

33. Complete correctly the sentences below:

A: I heard that L'Ô _____ a fancy restaurant in Fortaleza.

A: It and Casa Nostra _____ among the best restaurants in the city.

B: I don't like these types of place. I _____ a practical person.

B: What kind of restaurants _____ McDonalds and Burger King? These are my tops.

A: You and I _____ in the same page.

- a) Is - Are - Am – Are – Am
- b) Is - Are - Am – Are – Are
- c) Is - Are - Am – Is – Are
- d) Is - Is - Am – Are – Are
- e) Is – Is – Am – Is – Am

34. Read the text and answer:

Given the sheer size of the tourism industry, it can be helpful to break it down into broad industry groups using a common classification system. The North American Industry Classification System (NAICS) was jointly created by the Canadian, US, and Mexican governments to ensure common analysis across all three countries (British Columbia Ministry of Jobs, Tourism and Skills Training, 2013a). The tourism-related groupings created using NAICS are: accommodation; food and beverage services; recreation and entertainment; transportation; travel services.

These industry groups are based on the similarity of the “labour processes and inputs” used for each (Government of Canada, 2013). For instance, the types of employees and resources required to run an accommodation business — whether it be a hotel, motel, or even a campground — are quite similar. All these businesses need staff to check in guests, provide housekeeping, employ maintenance workers, and provide a place for people to sleep. As such, they can be grouped together under the heading of accommodation. The same is true of the other four groupings, and the rest of this text explores these industry groups, and other aspects of tourism, in more detail.

Fonte:

<https://opentextbc.ca/introtourism/chapter/chapter-1-history-and-overview/>

According to NAICS, which of the options below is not considered a segment related to tourism?

- a) A&B
- b) Hospedagem
- c) Hospitalidade
- d) Lazer
- e) Transporte

35. In which of the alternative below, the capital words are adjectives?

- (I) The mind's capacity is very POWERFUL.
- (II) Don't leave your VALUABLES on the park.
- (III) STRAWBERRY is delicious.
- (IV) The rainbow after a rain is BEAUTIFUL.
- (V) Hippopotamus can be DANGEROUS.

Choose the correct item:

- a) I, II, III, IV, V.
- b) I, II, IV, V.

- c) I, IV, V.
- d) II, III, IV.
- e) II, IV, V.

36. Complete correctly the sentence below:

I bet she will tell _____ a different version of the story.

- a) his
- b) they
- c) us
- d) we
- e) your

37. Read the text and answer:

Travel by water is as old as civilization itself. However, the industry as we know it began when Thomas Newcomen invented the steam engine in 1712. The first crossing of the Atlantic by steam engine took place in 1819 aboard the SS Savannah, landing in Liverpool, England, after 29 days at sea. Forty years later, White Star Lines began building ocean liners including the Olympic-class ships (the Olympic, Britannic, and Titanic), expanding on previously utilitarian models by adding luxurious amenities (Briggs, 2008).

A boom in passenger ship travel toward the end of the 1800s was aided by a growing influx of immigrants from Europe to America, while more affluent passengers travelled by steamship for pleasure or business. The industry grew over time but, like rail travel, began to decline after the arrival of airlines. Shipping companies were forced to change their business model from pure transportation to “an experience,” and the modern cruise industry was born.

Fonte:

<https://opentextbc.ca/introtourism/chapter/chapter-2-transportation/>

According to the text, which event caused the ship passenger transport model to change completely?

- a) A chegada das linhas aéreas.
- b) A inclusão excessiva de amenidades aos navios.
- c) A tecnologia do navio a vapor ficou ultrapassada.
- d) O afundamento do navio Titanic.
- e) O tempo que as viagens de navio levavam.

38. Complete correctly the sentence below:

Can you remember where _____ my bike yesterday?

- a) did you leave
- b) you left
- c) you have left
- d) you leaved
- e) did you left

39. Complete correctly the sentences below:

I. The manager _____ the situation hard to solve.

II. _____ she do the job last shit?

III. Germany _____ last year's world soccer championship.

- a) Finded, Did, Won
- b) Finded. Does, Wonned.
- c) Found Does, Wins
- d) Found, Did, Win
- e) Found, Did, Won

40. Read the statements and answer:

I. "heads oversee various departments including managers, administrative staff, and line-level supervisors"

II. "for the effective operation and maintenance of the property on a day-to-day basis, typically including general maintenance, heating, ventilation and air conditioning, kitchen maintenance, carpentry, and electrical and plumbing"

III. "provides guidance and advice on a wide range of management-related practices including recruitment and selection, training and development"

IV. "controls the availability of rooms and the day-to-day functions of the front office. The front desk agent reports to him and works in the lobby or reception"

V. "manages and oversees housekeeping operations and staff including the housekeeping manager, supervisor, house persons, and room attendants"

<https://opentextbc.ca/introtourism/chapter/chapter-3-accommodation/>

According to the statements, relate them with some of the departments and functions that could be required for a hotel operation.

- () Engenharia e Manutenção
- () Gerente de Recepção
- () Gerente Geral
- () Governança

() Recursos Humanos

- a) II, I, IV, V and III.
- b) II, IV, I, V and III.
- c) II, IV, III, V and I.
- d) III, IV, I, V and II.
- e) V, IV, I, II and III.

41. Complete the sentences correctly so they make sense:

I. I am sorry, but I _____ capable to find you for dinner next Saturday.

II. What _____ to do when you arrive in Fortaleza?

III. I _____ you a nice book for you to read.

- a) not will be / are you going / will bring
- b) not will be / are you gonna / will burn
- c) won't be / are you going / will bring
- d) won't be / are you going / will burn
- e) won't be / are you gonna / will bring

42. Read and answer:

Workaholics **could** be sexually confounded, **might** experience low self-esteem, or the person **may** present a neurotic reaction to external stimuli or pressure from society.

The modal verbs presented in the text, could, might and may, express the idea of:

- a) ability
- b) intention
- c) permission
- d) possibility
- e) prohibition

43. Read the text and answer:

Let's start by exploring some recreation-based terms that are common in the tourism industry. Outdoor recreation can be defined as "outdoor activities that take place in a natural setting, as opposed to a highly cultivated or managed landscape such as a playing field or golf course" (Tourism BC, 2013, p. 47). This term is typically applied to outdoor activities that individuals engage in and that are located close to their community. When these activities are further away, and people must travel some distance to participate in them, they are often described as adventure tourism.

According to the United Nations World Tourism Organization (UNWTO), adventure tourism is "a trip

that includes at least two of the following three elements: physical activity, natural environment, and cultural immersion” (UNWTO, 2014, p.12). Examples of adventure tourism in British Columbia include river rafting, helicopter skiing, and rock climbing.

Adventure tourism can be “soft” or “hard.” Differentiating between the two is somewhat subjective, but is loosely based on the level of experience required, the level of fitness required, and the degree to which the participant is exposed to risk (UNWTO, 2014). Examples of soft adventure include wildlife viewing or moderate hiking, whereas river rafting or rock climbing would usually be considered hard adventure.

<https://opentextbc.ca/introtourism/chapter/chapter-5-recreation/>

Which of the sentences below are false?

- I. Lazer ao ar livre acontece em um cenário natural.
 - II. A prática de sair de casa para praticar atividades ao ar livre é chamada de turismo de aventura.
 - III. Segundo a UNWTO, para que uma viagem seja caracterizada como turismo de aventura ela demanda apenas que haja atividade física.
 - IV. A prática do turismo de aventura pode ser leve ou pesada.
 - V. A diferença entre as prática leve e pesada no turismo de aventura é dado a partir da possível prática de outras atividades físicas ou não pelo turista.
- a) I and IV
 - b) II and III
 - c) II and V
 - d) II, III and IV
 - e) II, III and V

44. Complete correctly the sentences below:

- I. The _____ daughter was his muse.
 - II. _____ grandmother is in Recife.
 - III. Her _____ illness is worrying her a lot.
- a) artist of, Jane and Julian's, father's-in-law's
 - b) artist, The Jane's and Julian's, father-in-law
 - c) artists of the, The Jane and Julian's, father-in-law's
 - d) artists, Jane's and Julian, father-in-law
 - e) artist's, Jane's and Julians's, father-in-law's

45. Complete correctly the sentence below:

Most students can not learn trigonometry without _____ a lot.

- a) studied
- b) studies
- c) study
- d) studying
- e) to study

46. Read the Text and answer:

When a traveller enters Canada, there's a good chance he or she will be asked at the border, What is the nature of your trip? Whether the answer is for business, leisure, or visiting friends and relatives, there's a possibility that a traveller will participate in some of the following activities (as listed in the Statistics Canada International Travel Survey): attend a festival or fair, or other cultural events; visit a zoo, aquarium, botanical garden, historic site, national park, museum, or art gallery; watch sports or participate in gaming.

These activities fall under the realm of entertainment as it relates to tourism. Documenting every activity that could be on a tourist's to-do list would be nearly impossible, for what one traveller would find entertaining, another may not. This chapter focuses on the major components of arts, entertainment, and attractions, including motion pictures, video exhibitions, and wineries, all activities listed under the North American Industry Classification System.

<https://opentextbc.ca/introtourism/chapter/chapter-6-entertainment/>

According to the text, why would it be impossible to document all the activities to be practiced by a tourist?

- a) Apenas as apontadas no texto são consideradas oficialmente pela North American Industry Classification System.
- b) As atividades apontadas no texto caracterizam a maior parte das respostas dadas pelos turistas.
- c) O que um viajante considera entretenimento pode não ser para outro viajante.
- d) Para agilizar o processo de entrada dos turistas no setor de imigração.
- e) Resultaria numa quantidade enorme de possibilidades para o viajante escolher.

47. Read and answer:

We're praying that this situation will **blow over** and not be remembered.

The phrasal verb blow over in the sentence express the idea of:

- a) it happened suddenly and made the subject able to accept a pleasurable experience.
- b) explode.
- c) triumphed despite of adversities.
- d) become more powerful and harm no one.
- e) go away without bringing problems.

48. Complete correctly the sentences below:

I. Othon Palace _____ a renowned hotel.

II. _____ some employees waiting for news about the hotel closing.

III. We _____ pretty upset when we heard that our booking was cancelled.

IV. _____ any rumor about this situation?

- a) There was – Were – There were – Was
- b) Was – There were – Were – Was
- c) Was – There were – Were – Was
- d) Was – There were – Were – Was there
- e) Were – There was – Was – Were there

49. Which of the options below doesn't present only irregular verbs?

- a) To awake - To cut - To get - To steal
- b) To be - To believe - To feed - To set
- c) To begin - To drive - To find - To make
- d) To draw - To give - To leave - To rise
- e) To pay - To spend - To tear - To think

50. Complete correctly the sentence below:

Could I _____ before lunch the day after tomorrow?

- a) leave
- b) leaves
- c) leaving
- d) left
- e) to leave